

# MERENVIELLE INFOS

JUIN 2006

*Mairie de*  
**MERENVIELLE**

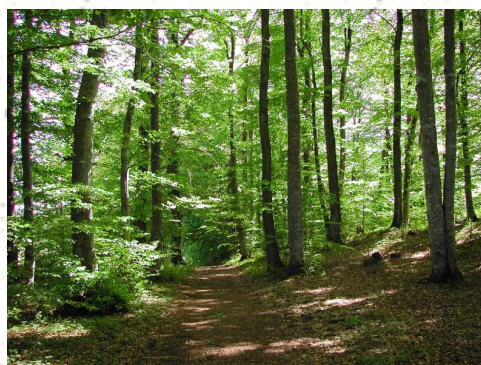

---

## DANS CE NUMÉRO :

---

Etat Civil :

Conseil Municipal :

- Budget 2006

Article sur le Comité de Bassin d'Emploi du Nord Toulousain :

Page d'histoire :

- La révolte des vigneron
- 8 Mai

Centre Social de la Vallée de la Save :

ADMR :

Une Mérenvielloise au Parlement Européen :

Conseil Municipal des jeunes :

Les petits champions de Mérenvielle :

A vos agendas :

- Pépinières Joël Duval
- Fête de la bisonnerie
- Stage de danse grecques
- 5ème raid de la Save au Touch

Paroles aux associations de Merenvielle :

- La boule Mérenvielloise
- Association Culture et Loisirs
- 38 TSM

Calendrier encombrants :

Rappel « bruit » :

Petites annonces :

---

## Bienvenue et Félicitations :

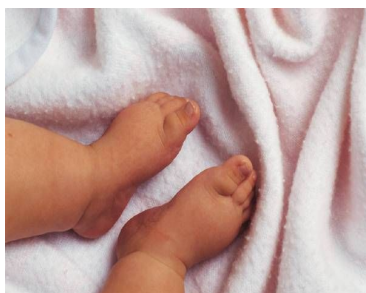

**Tomas, Mattias CHE-  
VRIS** n é le 18 Avril 2006

**Aurélien BOISSON**

Né le 10 Mai 2006

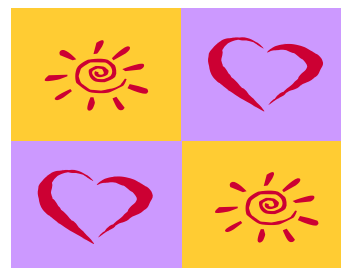

**Shana, Caroline GUIL-  
LEY** née à Toulouse le 29  
Mars 2006

**Véronique, Martine BARBASTE**  
et **Laurent, Joseph, Louis AIECH**

Mariés le 05 Janvier 2006

## Centre Social de la Vallée de la Save : tél 05.62.13.80.20

Le centre social est ouvert à tous, il vise à favoriser les liens sociaux, familiaux et les échanges, à faciliter la vie quotidienne des habitants de la vallée de la Save, à valoriser les fonctions parentales et éducatives des familles, à développer la participation des habitants dans la vie du village.

L'équipe de professionnels du centre social élabore un programme d'activité trimestriel.

Pour participer aux activités, les familles des communes de la Save doivent adhérer à la structure.

Le pique nique des adhérents aura lieu cette année à

Le pique nique des adhérents aura lieu cette année à

*Accompagnement scolaire,  
Atelier culinaire, Atelier  
d'éveil, Kermesse, sortie  
culturelle et en famille*

**Mérenvielle**  
**le Dimanche**  
**11 juin 2006**  
**sur la place**  
**de la Mairie**  
**à partir de**  
**11 h 30.**

## Permanences :

Assistante sociale CAF :  
06.11.15.12.89

Assistante sociale du Centre Médico-Social de Colomiers :

05.61.16.82.00

Mission locale :  
05.61.78.51.16

Entraide Partage et Travail : 05.61.06.93.16

Secours catholique

Seulement sur rendez vous

Ouverture secrétariat :

Lundi : 8h30-12h 13h30 - 18h

Mardi : 13h30 -17h

Jeudi : 9h -12h 13h30-18h

Ven : 9h-12h30 13h30-16h30

**MAIRIE DE MERENVIELLE****CA 2005****BP 2006**

Chapitres	SECTION DE FONCTIONNEMENT VUE D' ENSEMBLE	Budget 2005	Réalisé 2005	Budget 2006
N°	<b>DEPENSES DE L' EXERCICE</b>	<b>388 618</b>	<b>275 336,71</b>	<b>438 564</b>
011	Charges à caractère général	85 642	49 490,59	101 450
012	Charges de personnel et frais assimilés	91 720	86 482,53	92 950
65	Autres charges de gestion courante	148 754	127 585,72	159 060
66	Charges financières	11 778	11 777,87	9 600
67	Charges exceptionnelles	200		
68	Dotations aux amortissements et aux provisions			
022	Dépenses imprévues	524		504
023	Virement à la section d' investissement	50 000		75 000
<b>002</b>	<b>Déficits antérieurs reportés</b>			
<b>Total</b>	<b>DEPENSES</b>	<b>388 618</b>	<b>275 336,71</b>	<b>438 564</b>
	<b>RECETTES DE L' EXERCICE</b>	<b>306 119</b>	<b>309 644,67</b>	<b>321 757</b>
70	Produits des services, du domaine	400	161,27	400
72	Travaux en régie			
73	Impôts et taxes	155 401	158 286,81	163 611
74	Dotations, subventions, participations	127 918	120 416,87	130 246
75	Autres produits de gestion courante	17 400	17 516,46	17 500
76	Produits financiers		4,50	
77	Produits exceptionnels		72,81	
78	Reprises sur amortissements et provisions			
013	Atténuation de charges	5 000,00	13 185,95	10 000
<b>002</b>	<b>Excédents antérieurs reportés</b>	<b>82 499</b>	<b>82 499,40</b>	<b>116 807</b>
<b>Total</b>	<b>RECETTES</b>	<b>388 618</b>	<b>392 144,07</b>	<b>438 564</b>

Résultat de Clôture **116 807,36 €**

Résultat de l'Exercice **34 307,96 €**

Chapitres	SECTION D'INVESTISSEMENT VUE D' ENSEMBLE	Budget 2004	Résultat 2004	Budget 2005
N°	<b>DEPENSES</b>	<b>367 972</b>	<b>208 679,53</b>	<b>206 253</b>
<b>001</b>	<b>Déficit d'investissement reporté</b>	<b>64 822</b>	<b>64 821,52</b>	
	<b>Dépenses d' équipement</b>	<b>208 000</b>	<b>49 770,84</b>	<b>163 253</b>
20	Immobilisations incorporelles	27 500	4 353,44	27 603
21	Immobilisations corporelles	112 000	45 417,40	79 000
23	Immobilisations en cours	65 500		56 650
	<b>Opérations d' équipement ( total )</b>	<b>95 150</b>	<b>94 087,17</b>	<b>43 000</b>
	<b>Dépenses des opérations financières</b>	<b>95 150</b>	<b>94 087,17</b>	<b>43 000</b>
16	Remboursement d'emprunts et dettes	95 150	94 087,17	43 000
<b>020</b>	<b>Dépenses imprévues</b>			
	<b>RECETTES</b>	<b>367 972</b>	<b>220 932,52</b>	<b>206 253</b>
<b>001</b>	<b>Excédent d'investissement reporté</b>			<b>12 253</b>
	<b>Recettes d' équipement</b>	<b>160 250</b>	<b>71 013,22</b>	<b>101 000</b>
13	Subventions d' investissement	25 000,00	1 013,22	33 000
16	Emprunts et dettes assimilées	135 250	70 000,00	68 000
	<b>Opérations d' équipement ( total )</b>	<b>157 722</b>	<b>149 919</b>	<b>18 000</b>
	<b>Recettes des opérations financières</b>	<b>157 722</b>	<b>149 919,30</b>	<b>18 000</b>
10	Dotations, fonds divers et réserves	157 722	149 919,30	18 000
<b>021</b>	<b>Virement de la section de fonctionnement</b>	<b>50 000</b>		<b>75 000</b>

Résultat Global **129 060,35 €**

Résultat de l'Exercice **12 252,99 €**

**Total des prévisions 2006: Fonctionnement et Investissement:**

**644 817 €**

<b>MAIRIE DE MERENVIELLE</b>	<b>CA 2005</b>	<b>BP 2006</b>
<b>CENTRE COMMUNAL D'ACTION SOCIALE</b>		

**COMPTE ADMINISTRATIF 2005****PREVISIONS Budget 2006**

		<b>CA 2005</b>	<b>BP 2006</b>
<b>Chapitres</b>	<b>LIBELLES</b>	<b>Réalisé 2005</b>	<b>Budget 2006</b>
<b>N°</b>	<b>DEPENSES DE FONCTIONNEMENT</b>	<b>948,17</b>	<b>5 021</b>
60623	Alimentation	849,17	2 416
60631	Fournitures d'entretien		
60632	Fournitures de petit équipement		
6078	Achats de marchandises		
6232	Fêtes et cérémonies		
63512	Taxes foncières	99,00	105
6561	Secours d'urgence		2 500
6562	Aides		
674	Subventions exceptionnelles		
002	Déficit antérieur reporté		
<b>N°</b>	<b>RECETTES DE FONCTIONNEMENT</b>	<b>4 469,00</b>	<b>5 021</b>
7031	Part sur concessions dans les cimetières		
7035	Locations		
7038	Autres redevances et recettes diverses	170,82	
7474	Subventions ou participations de la Commune		
752	Revenus des immeubles. Locations	1 225,00	1 500
7713	Libérations reçues	100,00	
778	Autres produits exceptionnels		
002	Excédents antérieurs reportés	<b>2 973,18</b>	<b>3 521</b>

**Rés. Co. Adm.     3 520,83 €**

**Rés. Exer.             547,65 €**

## LES ORIENTATIONS BUDGETAIRES DE 2006.

**Le budget qui a été adopté en conseil municipal le 30 mars 2006 n'est que la traduction financière de la politique et des objectifs à court, moyen et long terme de l'équipe municipale.**

**Les taux communaux d'imposition restent inchangés par rapport à 2005, soit respectivement 14,00%, 17,00% et 86,00% pour la taxe d'habitation, le foncier bâti et le foncier non bâti**

### 1 - LE FONCTIONNEMENT GENERAL DES SERVICES

#### - En Dépenses

Les prévisions budgétaires de dépenses en 2005 sont de **438 564 €** contre 388 618 € en 2004

Ces dépenses de fonctionnement sont en augmentation de 12,8% par rapport au budget précédent. Si le poste « Personnel » est globalement stabilisé, les postes principaux impactant cette augmentation sont majoritairement, les participations aux organismes de regroupement (provision de 9 000 € pour pôle scolaire intercommunal), les charges à caractère général (énergie, combustible, carburant, fournitures d'entretien, petit équipement, fournitures administratives), ainsi que l'entretien des bâtiments et du matériel roulant.

#### Les services extérieurs : 46 200 €

Des programmes d'entretien de bâtiments communaux (10 000 €) et de matériels roulants (13 000 €) sont nécessaires.

Une provision de 2 000 € est prévue pour la suite des publications liées aux études en cours pour l'établissement du **Plan Local d'Urbanisme**. et l'assainissement.

#### Les autres charges de gestion courante : 159 060 €

Elles sont en augmentation de 6,9% par rapport à 2005

La contribution à la Communauté des Communes de la Save au Touch (3 070 €) reste inchangée.

Sur la base des participations aux frais de fonctionnement des écoles, et au centre de loisirs enregistrées en 2005, elles sont réduites de 49 400 € à 41 350 € en 2006, La subvention de fonctionnement de la crèche a été portée de 50 000 € à 61 000 € pour tenir compte des augmentations de capacité en année pleine et maintenir l'équilibre budgétaire de cette structure communale.

Les autres subventions on été pratiquement reconduites en l'état.

Les intérêts liés aux emprunts contractés (9 456 €) sont en diminution de 2 000 €.

### - En recettes

Les prévisions de recettes de l'exercice s'établissent à **321 757 €**, contre 306 119 € en 2005, tandis que les excédents antérieurs reportés sont de **116 807 €** pour une balance à **438 564 €**.

Les recettes liées aux impôts et taxes sont en augmentation peu significative du fait du maintien des taux d'imposition et représentent **110 424 €**

La dotation de solidarité communautaire qui était de 15 641 € en 2002, de 20 467 € en 2003 de 35 750 € en 2004, de 38 833 € en 2005 passe à 44 787 € en 2006, soit une augmentation de 15,3% par rapport au dernier exercice et 286,4% sur les 4 dernières années.

Les dotations et participations diverses (Dotations Générales de Fonctionnement, Dotation Générale de Décentralisation, participation des communes et de la Caisse d'Allocations familiales au fonctionnement de la crèche) sont stables à **130 246 €** pour 127 918 € en 2005.

## 2 - LES INVESTISSEMENTS

Pour faire face aux développements futurs envisagés, des opérations d'acquisitions focières pour 45 000 € ont été réalisées en 2005. Si d'autres opportunités se présentaient une provision de 50 000 € est prévue au budget avec recours à l'emprunt à hauteur de 35 000 €

Une étude et un programme de réaménagement de la Mairie (modification de l'accès et de la disposition des locaux, pré aménagement de l'ancien appartement) déjà envisagé en 2005 ont été reportés pour 56 650 €.

Des frais d'étude pour 17 603 € sont inscrits pour la poursuite des accompagnements P.L.U. et assainissement

Un budget de 29 000 € est dégagé pour le remplacement de matériel « professionnel » à la crèche (chaudière, lave-vaisselle, four et plaques) ainsi que du mobilier (bureaux, rangements et archives) dans le cadre du réaménagement des locaux

L'étude sur le réaménagement du cimetière sera programmée sur une durée de 3 ans minimum (diagnostic, état des lieux, mise en conformité) avec un premier budget de 10 000 €.

La dette au 1<sup>er</sup> janvier 2006 s'établit à 243 594 €. Les annuités d'emprunts de l'exercice sont de 52 273 € dont 42 817 € d'amortissement et 9 456 € d'intérêts.

## COMPTE RENDU DES REUNIONS DE TRAVAIL DU CONSEIL MUNICIPAL

Présence lors de ces réunions des différents organismes concernés : DDE—AGE environnement

### **I P.L.U. :**

- Zone de la gare : Zone d'activité qui pourrait être zone d'équipements publics collectifs et communaux ou intercommunaux. Il faudra étudier les problèmes de voirie.
- Équipement loisirs réservé à l'habitat léger : la zone d'équipement est à définir plus précisément dans le zonage.
- Zone du village : Extension au nord avec création d'une zone d'aménagement concentré (ZAC) avec zone de mixité urbaine et sociale (avec pourcentage de locatif). Cette opération sera faite sous forme d'habitas groupés ou d'habitats pavillonnaires. La progression de l'urbanisation sera échelonnée sur plusieurs années et se limitera au village.

Zone 1AUa Urbanisation aménagée par Opération d'ensemble.

Zone 2AUa Urbanisation future aménagée

- Voirie : Elle doit tenir compte de la croissance de la population dans notre commune comme dans les communes environnantes, un contournement du bourg par la zone nord comme par la zone sud doit d'envisager pour laisser au centre du village un espace plus tranquille (crèche....). A cet effet des emplacements seront prévus.
- Hameaux : Pour les hameaux la constructibilité sera limitée. La Loi SRU favorise le regroupement autour des Bourgs pour une meilleure utilisation des équipements. Dans certains secteurs la capacité des réseaux est limitée. En l'état actuel la municipalité n'envisage pas d'extension significative de l'habitat dans les hameaux d'autant plus que notre PLU sera soumis à dérogation pour être accepté par les autorités territoriales compétentes. Si nous ne respectons pas la logique de la Loi SRU le PLU pourrait être refusé.
- Zones d'espaces ou d'équipements publics : Réserver un périmètre de protection autour du stand de tir et de la bisonnerie afin de préserver les activités sportives, le loisir et le tourisme. Des équipements publics seront à délimiter vraisemblablement.
- Zone non constructible : La zone concernée par les risques de glissements de terrain est à définir très précisément. Il convient de respecter les espaces et les activités agricoles qui ne doivent pas être gênées par l'extension urbaine.
- Cimetière : une agrandissement est possible, le PADD doit le préciser et délimiter la zone d'extension.

### **2- ASSAINISSEMENT :**







## Article sur le Comité de Bassin d'Emploi du Nord Toulousain

Le Comité de Bassin d'Emploi (C.B.E.) du Nord Toulousain est une association Loi 1901 qui regroupe les élus locaux, les institutions, les associations locales et les entreprises.

Il couvre un territoire de 36 Communes (canton de Grenade, canton de Cadours et de quelques communes du canton de Léguevin).

Depuis sa création, il a pour vocation de favoriser l'emploi et le développement local sur son territoire d'action.

Ses actions s'articulent autour de deux grands types de services :

les services à l'emploi, à l'insertion et à la formation professionnelle : *accueil et suivi personnalisé des demandeurs d'emploi, aide à la rédaction de CV, lettres de motivation, positionnement sur des stages de formation, mise en relation avec des offres d'emploi locales, affichage quotidien des offres d'emploi ANPE, orientation vers un réseau de partenaires pour l'emploi, offres de formation, accompagnement socioprofessionnel des personnes éloignées de l'emploi dans le cadre d'un Atelier d'Insertion (Atelier « Violettes de Toulouse » à Ondes) ...*

les services et l'accompagnement des entreprises : *aide et conseil à l'embauche (gestion d'un fichier de demandeurs), information et documentation à la demande, accompagnement dans les démarches administratives, orientation vers le réseau de partenaires, accueil et orientation des créateurs et repreneurs d'entreprise, réalisation de pré-diagnostic en Ressources Humaines en Entreprise, sensibilisation à la Gestion Prévisionnelle des Emplois et des Compétences*

Le C.B.E. compte trois lieux d'accueil :

> Le **Siège Social**, rue des Pyrénées 31330 Grenade sur Garonne – **Tél.** : 05 62 79 17 39. Il se situe dans les locaux du site administratif de la Communauté de Communes Save & Garonne.

> Le **Bus itinérant pour l'Economie et l'Emploi** – **Tél.** : 05 61 82 96 34 / 06 83 16 73 55. Il se déplace sur les communes du territoire du C.B.E.

> Le **Point Accueil Services**, avenue Lazare Carnot 31330 Grenade sur Garonne – **Tél.** : 05 62 79 15 39. Il se situe dans l'ancien collège de Grenade, face à la Mairie.

L'équipe du C.B.E. se tient à votre disposition.

## **1907 : LA REVOLTE DES VIGNERONS**

En 1900, le vignoble représente 1,7 millions d'hectares et le midi méditerranéen, c'est le quart du vignoble français. La surproduction va entraîner un effondrement des prix. Face à la crise, ouvriers et exploitants agricoles tentent d'unir leurs efforts.

Cette union se met en place autour du vigneron Marcellin Albert qui impose son analyse : s'il y a surproduction c'est à cause de la fraude par sucrage souhaitée par les négociants capitalistes et les betteraviers. Le mouvement prend de l'ampleur et le 9 juin 1907, 600 000 manifestants sont rassemblés à Montpellier. Albert appelle à la grève de l'impôt et à la démission collective des municipalités. Clemenceau amène des troupes dans les grandes villes du Midi pour maintenir l'ordre. A Béziers, les soldats du 17ème régiment de ligne, souvent issus de la région, désobéissent à l'autorité militaire, 'est l'origine de la célèbre chanson « Glorieux soldats du 17è ».

Le président du Conseil gagne la partie, profitant de la candeur de Marcellin Albert pendant les négociations en lui donnant un billet de 100 francs pour son voyage du retour et faisant aussitôt connaître la « vénalité » du personnage.

De retour au pays, Albert est discrédité.

D'après Jean Michel Gaillard, « Les fièvres du Midi rouge ».



### **COMMEMORATION SOUS LA PLUIE**

Le 8 Mai 2006, les Mérenviellois se sont retrouvés pour commémorer la fin de la seconde guerre mondiale.

Après le dépôt de la gerbe effectué par M.le Maire et son adjointe puis l'hommage rendu aux anciens combattants, la population s'est rendue à la salle de la mairie.

A l'abri des intempéries, non concitoyens ont pu goûter au traditionnel apéritif offert par la municipalité .

Chacun pouvait alors resserrer les liens l'unissant avec son voisinage et songer à l'avenir après avoir évoqué le passé douloureux de la France.





**Aider chacun à mieux vivre chez soi**

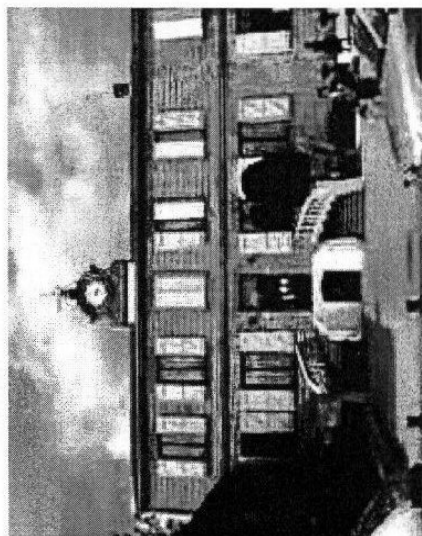

**Association ADMR / S.S.I.A.D de LEGUEVIN**  
 13 rue des Litanies  
 31 820 PIBRAC

**SAD : Tél / Fax : 05 61 06 83 21**  
**SSIAD : Tél / Fax : 05 61 85 06 78**



**Maintien à domicile des personnes âgées et/ou handicapées**

**NOTRE MISSION**

Aider à domicile les personnes âgées et/ou handicapées dans l'accomplissement des tâches de la vie quotidienne : ménage, repassage, courses, préparation et prise des repas... Les intervenants apportent une aide pour les actes essentiels de la vie : aide à la mobilité, à la toilette... Leurs qualités d'écoute et de relationnel permettent aux bénéficiaires de rester le plus autonomes possible, et ainsi de se maintenir dans le milieu de vie habituel et d'éviter la rupture des liens sociaux.

**Service aux familles**

**NOTRE MISSION**

Intervenir auprès de familles fragilisées par des difficultés passagères ou durables (grossesse, naissance, maladie, décès...), et/ou confrontées à des difficultés sociales. L'intervenante est une Technicienne de l'Intervention Sociale et Familiale (TISF), son rôle :

- ▶ Apporter un soutien éducatif, technique et psychologique dans les actes de la vie quotidienne et dans l'éducation des enfants,
- ▶ Favoriser l'insertion des personnes et le maintien dans leur environnement.

**Service mandataire**

**NOTRE MISSION**

La personne aidée est directement employeur du personnel d'intervention. Elle mandate l'ADMR pour effectuer à sa place toutes les fonctions d'un employeur :

- ▶ Démarches administratives,
- ▶ Gestion du personnel.

**Service de soins infirmiers**

**NOTRE MISSION**

- ▶ Améliorer le soutien à domicile des personnes âgées dans le domaine des soins infirmiers,
- ▶ Eviter une hospitalisation inadaptée qui déracine la personne âgées,
- ▶ Faciliter ou accélérer une sortie de l'hôpital,
- ▶ Aider les enfants qui ont à charge, chez eux, des parents âgés,
- ▶ Prévenir et retarder la dégradation de l'état de santé des personnes et les aider à garder leur autonomie.

## UNE MERENVIELLOISE AU PARLEMENT EUROPEEN DES JEUNES

Une délégation de la classe de terminale BEP secrétariat du lycée ISSEC PI-GIER s'est rendue à Annecy pour participer à la 20ème session nationale du Parlement Européen des jeunes.

**Jessie TONGUET, jeune mérenvielloise** faisait partie de ce voyage et nous raconte son parcours :

« En octobre dernier, nous nous sommes vus proposer la participation à un projet

européen dans le cadre du PEJ (Parlement européen des jeunes) pour participer à la XXème session qui se déroulerait les 9. 10 et 11 décembre 2005.

Pour y participer, nous avons dû franchir la première étape de sélection, en réalisant un projet fictif sur la participation à un concours de vues aériennes. A l'issue de celui-ci, nous avons été retenus et notre participation au PEJ a été

possible.

Dès lors, nous avons dû réaliser un projet de loi qui nous a été imposé, sur la recherche, l'industrie et le développement.

Nous avons proposé des clauses d'introductions, puis des clauses d'actions concernant la fuite des cerveaux en Europe.

Nous avons ensuite envoyé notre projet afin de le présenter à Annecy les 9. 10 et 11 décembre 2005 »

# LES PETITS CHAMPIONS DE MERENVIELLE

**Florian LASCOMBE, 16 ans**, licencié au club des dauphins du TOEC. Florian a commencé la natation dès son plus jeune âge aux bébés dauphins. A l'âge de 6 ans, il entre au club de Colomiers. En 6ème, Florian intègre un sport étude où il fait sa première année au TOEC.

Aujourd'hui Florian est au pôle espoir et compte bientôt intégrer un pôle France.

En 2005, il remporte plusieurs titres de champion de France et vice champion de France National 3 et National 2.

En juillet 2005, il a été vice champion de France sur 200m brasse.

Il est aujourd'hui qualifié pour la Vittel Cup (coupe de France, pour le collectif Comen (compétition européenne) et pour les championnats de France cadets 2006 qui se

dérouleront à Grand Couron à côté de Paris, du 23 au 25 Juillet 2006.

Bonne chance à Fabien !



## Des jeunes Mérenviellois en pleine « Ovalie » !

Les cadets « Teulières » (moins de 17 ans) de l'Union Sportive L'Isloise et de l'Association Sportive de la Vallée de la Save et parmi eux le jeune Mérenviellois **Etienne SALES** ont porté très haut cette année les couleurs de notre vallée puisqu'ils ont qualifié leur équipe pour les phases finales du championnat de France de rugby à XV avant d'être défaits

le dimanche 23 avril en 1/16 de finale, place tout à fait honorable puisque jamais encore atteinte par cette branche du club !

Il leur reste à disputer la finale « Petit Sud » et les phases finales du championnat « Armagnac Bigorre » dans le mois à venir. Souhaitons leur un succès à la hauteur de leur engagement !

Equipe de cadets



Pour la prochaine saison, la relève rugby-bystique Mérenvielloise est assurée puisque nos jeunes grandissent et si par le jeu des changements de catégories, Etienne quitte l'équipe des « Cadets » pour celle des « Juniors », il y sera remplacé par **Matthieu MILHES** actuellement en « Minimes » (moins de 15 ans) à l'école de rugby de l'Union Sportive L'I-sloise.

L'école de l'Association Sportive Val de Save accueille quand à elle dans ses rangs les « poussins » (moins de 11 ans) **Victor CAUMONT** et **Loïc SALES** et celle du Coq de Léguevin le « jeune pousse » (moins de 9 ans) **Lucas SERIS**

Beaucoup de couleurs pour les enfants de notre village à travers une même passion



**Lucas SAINT ETIENNE**, 11 ans, licencié au club de Tir à l'arc à Léguevin a terminé 1er au championnat de ligue de Midi-pyrénées dans la catégorie benjamin et 5ème au championnat de France de tir en salle à AUBONNE.

Félicitations à Lucas ! Et encouragements à Pierre DAUVIAU et Thibaut FINAZZI qui eux aussi pratiquent le tir à l'arc dans le même club.

Plan d'accès Pépinière Joël Duval

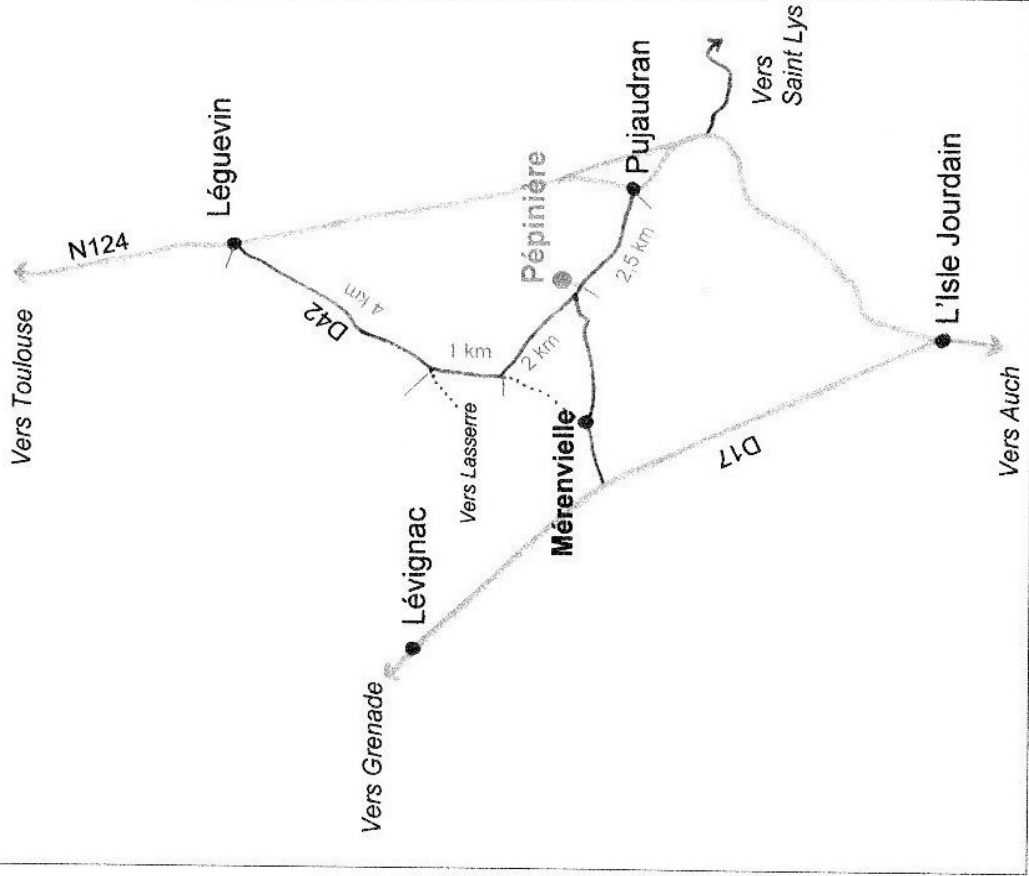

PORTES OUVERTES  
PÉPINIÈRE JOËL DUVAL

2, 3, 4 et 5 Juin 2006

CACTÉES

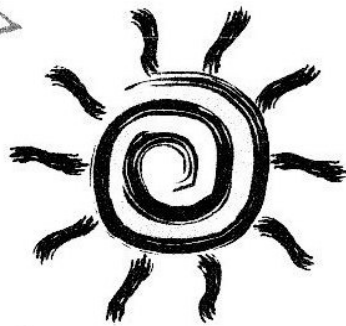

AMMANS

LÉGUMES  
ANCIENS

PLANTES  
Terrain sec



## STAGE DE DANSES GRECQUES

La danse est sûrement l'expression la plus claire de l'homme, mais en Grèce c'est beaucoup plus que ça, c'est l'identité tout simplement.

Ce stage tous niveaux propose une initiation aux danses grecques à partir de l'apprentissage des pas de base des danses les plus aimées et dansées par les Grecs.

### MARIE-ANNE DUFRESNE

Marie-Anne est née d'une famille pratiquant les danses traditionnelles.

Depuis 1983, elle se rend chaque année en Grèce afin de participer aux stages et ne perd jamais une occasion de se joindre aux « panegiria » afin de partager avec les villageois le plaisir de danser « leurs danses ».

Elle est la fondatrice de l'association KIKLOS de PARIS qui propose des stages rassemblant toutes les facettes des danses traditionnelles grecques.

Marie-Anne a toujours plaisir de recevoir ces intervenants natifs de différentes régions comme : Christina KATSAROU (Ikaria), Yannis KONSTANTINOU (Macédoine), Christos THEOLOGOS (Asie Mineure).....

### ET / OU

### Christos MANOLAS

Christos originaire de Ptolemaïda Nord-Ouest de la Grèce. Dès son jeune âge, il tire profit de la diversité culturelle régionale et se nourrit des sons et images des fêtes locales et familiales où les « choreftarades » (supers danseurs) improvisent des chorégraphies dans lesquelles ils expriment ce qu'on ne peut pas dire avec des mots.

Il n'est pas un inconnu à Toulouse puisque il y a fait ses études. Par ailleurs, il est un des fondateurs et l'animateur principal du groupe de danses grecques « CHOREADES » qui a bien régalié les Toulousains, et pas seulement, pendant de longues années. Il viendra pour vous spécialement à Mérenvielle pour partager sa passion et vous transmettre ses connaissances sur le « CHOROS » ( en grec : danse).

### HORAIRES DU STAGE

SAMEDI 10 JUIN 2006 : 14 H 30 à 19 H 00

### OUVERT AUX ACCOMPAGNATEURS NON DANSEURS

## SOIREE GRECQUE

Samedi 10 juin 2006 à 20H00

SALLE POLYVALENTE DE MERENVIELLE (31530)  
CETTE SOIREE EST OUVERTE A TOUS  
ET VOUS PERMETTRA DE REJOINDRE LES  
STAGIAIRES

AUTOUR D' UN BUFFET ET DE LES ACCOMPAGNER  
DANS LA DANSE.

A envoyer avant le lundi 05 Juin 2006 à

Patricia CARBONNEAU – MAIRIE DE MERENVIELLE  
31530 MERENVIELLE  
Tél : 05 61 86 61 64  
ou

HORIZONS GRECS – MAIRIE D'AUCAMVILLE  
BP509 – 31140 AUCAMVILLE

### BULLETTIN D'INSCRIPTION

NOM .....PRENOM.....  
ADRESSE.....  
CODE POSTAL.....VILLE.....  
TEL.....E-MAIL.....  
**STAGE DE DANSES**  
ADHERENT 8 € X..... = .....  
NON ADHERENT 10 € X..... = .....

### SOIREE GRECQUE

**Veillez amener un plat à partager entre nous et  
participer aux frais d'organisation matérielle**

Entrée à 5 €. Gratuit pour les enfants (- 12 ans)

Nombre d' adultes ..... X 5 € = .....

Nombre d'enfants (gratuit).....

VENTE DE BOISSONS SUR PLACE

CHEQUES LIBELLES AU NOM DE « HORIZONS GRECS »>>

# LA BISONNERIE

Présente

## LA GRANDE FÊTE FARWEST 2006

**DIMANCHE 18 JUIN**  
**13h-18h**



Enfant ou adulte, venez découvrir en vous amusant,  
les coutumes et les modes de vie des Indiens,  
Cow Boys, Trappeurs, Pionniers...

grâce aux animations qui vous seront proposées!! Maquillage, lasso,  
fouet, démonstrations de tir...

Tarif unique (gratuit moins de 5 ans): 11 €

**samedi 17 Juin**  
**Soirée Country GRATUITE**  
(à partir de 18 Heures)  
Animée par Rusty Legs  
et les danseurs de Country de la région.

**BISONNERIE DE BORDE BASSE**

**31530 MERENVIELLE**

Tel : 05 61 06 54 47 Fax : 05 61 06 54 49



## **5ème RAID DECOUVERTE ORGANISE PAR LA COMMUNAUTE DE COMMUNES DE LA SAVE AU TOUCH.**

Le samedi 7 octobre aura lieu la 5<sup>ème</sup> édition du raid de La Save au Touch. Comme l'année précédente, 2 circuits sont proposés et chacun accueillera 150 concurrents. Ils comportent tous les 2 des épreuves de course à pied, de VTT, et de canoë sur la Save, de longueurs et de difficultés différentes.

Le circuit « des 8 clochers » partira cette année de Mérenvielle à 13H, débutera par la course à pied vers la forêt de Bouconne, repassera par Mérenvielle à VTT pour rejoindre le moulin de Pradères. Après l'épreuve de Canoë, les concurrents rejoindront le centre de La Salvetat ou sera jugée l'arrivée.

Le circuit « découverte », plus familial et moins compétitif partira à 15H30 en course à pied de Ste Livrade, se poursuivra par le canoë et arrivera après un circuit « allégé » de VTT à La Salvetat.

Les arrivées seront échelonnées entre 16H et 18H20, suivies de la remise des prix au cours d'un apéritif.

Le spectacle des canoës sur la Save est un véritable spectacle. Venez nombreux encourager les concurrents tout au long du parcours.

Pour tous renseignements vous pouvez contacter le 05 62 13 54 15 ou vous rendre sur le site internet <http://raid.savetouch.free.fr> .Les inscriptions seront prises du 01 au 30 septembre.

L'organisation d'une telle manifestation ne repose que sur le bénévolat d'élus et de ressortissants de la Communauté de Communes. Aussi, si vous voulez nous rejoindre pour nous aider au bon déroulement et à la réussite



**PAROLE AUX ASSOCIATIONS :****LA BOULE MERENVIELLOISE**

Comme chaque année la soirée couscous du 25.02.2006 fut un réel succès avec une salle polyvalente comble.

La réorientation des activités vers davantage de rencontres amicales entre les clubs amis de BRAX, PUJAUDRAN, et CATONVIELLE décidée en assemblée générale a été mise en pratique dès ce début d'année 2006.

Le 19.03.2006 les quatre villages se réunissaient à CATONVIELLE alors que le 23.04.2006 c'était au tour de PUJAUDRAN d'organiser ces tournois amicaux où la convivialité n'a d'égal que le sérieux des parties.

Le 18.06.2006, ce sera au tour de MERENVIELLE de recevoir les amis, d'abord autour d'un gigantesque méchoui et ensuite sur le terrain pour que tout le monde puisse prendre une éventuelle revanche.

Rappelons que ces concours amicaux sont ouverts à tous les niveaux, même aux débutants et qu'il n'y a pas besoin de licence pour y participer.

Seule une carte de membre du club est nécessaire.

Pas de complexe, venez nous rejoindre vous recevrez le meilleur accueil.

**A partir du 5.05.2006 : REPRISE DES TOURNOIS DU VENDREDI SOIR A BRAX en alternance avec MERENVIELLE**

**Retenez votre soirée du 13.07.2006 pour la**

**FÊTE NATIONALE :**

**Apéritif offert par la Municipalité**

**PAELLA GEANTE**

**préparée par nos amis de la Boule Mérenvielloise**

**BAL ET FEU D'ARTIFICE**

## ASSOCIATION CULTURE ET LOISIRS

### Calendrier des festivités :

#### - 24 JUIN 2006 : Repas fromage

A l'occasion de la fête de la musique, nous vous proposons de pousser la chansonnette autour d'un repas à base de fromage. Prévoir paroles de chansons et instruments de musique.

#### - 24 SEPTEMBRE 2006 : Vide grenier

Vous pouvez réserver dès aujourd'hui au **05.61.06.52.96**

- **18 NOVEMBRE 2006: Spectacle** présenté par la compagnie **ARTIS** de Lévi-gnac. L'expérience de l'an dernier ayant été intéressante, la compagnie présentera son spectacle à Mérenvielle et nous assurerons la partie buvette et crêpes....

- **Début DECEMBRE 2006** : Spectacle et goûter de **Noël**. La date vous sera communiqué ultérieurement.

Pour tout renseignement ou si vous voulez nous rejoindre à l'Association, téléphonez



### Une Assemblée Municipale des Jeunes est en projet à MERENVIELLE

Nos enfants et ados de Mérenvielle suivent actuellement leur scolarité dans différentes écoles ou collèges hors de la commune. Leurs activités extrascolaires sont aussi souvent à l'extérieur.

*Pour qu'ils se sentent impliqués dans la vie de leur village et qu'ils s'y fassent une place conforme à leurs préoccupations, nous avons pensé y amorcer une assemblée municipale des jeunes.*

**L'apprentissage de la citoyenneté passe par la construction de projets communs, et souvent les idées des enfants nous étonnent.**

**Si vous pensez que cela intéressera votre enfant ou si ce projet vous intéresse, nous vous invitons tous à participer à la réunion de préparation :**

**Le Vendredi 9 Juin 2006 à 20h30 à la salle de réunion de la Mairie**

**Si vous n'êtes pas disponible ce soir là, renseignements auprès de Claire :**  
**Tél : 06 18 91 13 42      Association Culture et Loisirs**

**CALENDRIER RAMASSAGE DES ENCOMBRANTS**

- 07.07.2006 *à vous signaler en téléphonant à la*
- 04.08.2006 *Mairie, une semaine avant la date de*
- 01.09.2006 *ramassage;*
- 06.10.2006 *à sortir les encombrants la veille au*
- 03.11.2006 *soir du passage en raison de l'horaire*
- 01.12.2006 *matinal du ramassage.*

**BRUIT ET RAPPEL DE BON VOISISANE ! RAPPEL**

Les horaires autorisés sont :

- Les jours ouvrables de 8h30 à 12 h et de 14h30 à 19h30
- Le samedi de 9 h à 12 h et de 15 h à 19 h
- Le dimanche et jours fériés de 10 h à 12 h et de 16 h à 18 h

**PETITES ANNONCES**

✂  
 Jeune fille, 16 ans, motivée, propose de garder vos enfants occasionnellement  
 Tél : 05.61.06.83.86  
 06.65.06.98.35



**FRED-DO pour vous servir**  
**Cuisinier(s) et serveur(s) à domicile.**  
 Repas d'affaires, de famille,.....  
**06.30.52.48.62**

~~~~~  
 A vendre CLIO 1,9 l diesel 1993, 5 portes, toutes options, blanche, 285 000 kms, 2000 euros  
 A débattre  
 Tél : 05.34.57.40.30 (le soir)  
 ~~~~~

A vendre machine à pain  
 Etat neuf (servi 2 fois)  
 30euros

~~~~~  
 A vendre RENAULT SUPER 5, essence, 4CV, 1985, 500 euros  
 ~~~~~